Mitteilungsblatt

DER GEMEINDE WEISSBACH

ORTSTEILE: WEISSBACH UND CRISPENHOFEN

www.gemeinde-weissbach.de

61. Jahrgang **14. November 2025** **Nr. 46**

ÖFFNUNGSZEITEN DER GEMEINDEVERWALTUNG

Montag – Freitag 08.00 Uhr – 12.00 Uhr, Montag u. Dienstag 14.00 Uhr – 16.00 Uhr,
Donnerstag 14.00 – 18.00 Uhr, oder nach Vereinbarung.
Tel. 07947/9126-0, E-Mail: info@gemeinde-weissbach.de.

AMTLICHE BEKANNTMACHUNGEN

KOMMUNALE WÄRMEPLANUNG: GELINGT DER WEG ZUR KLIMANEUTRALEN BEHEIZUNG?
Die Gemeinden Forchtenberg, Weißbach und Niedernhall machen sich auf den Weg!

Grundlagen

Nicht nur von Seiten der Länder und des Bundes, sondern auch auf europäischer Ebene werden umfangreiche Anstrengungen unternommen, um den Klimawandel zu verlangsamen und den Verbrauch fossiler Energieträger zu minimieren. Der Sektor Wärme/Kälte (Heizung/Kühlung und Warmwasser) ist hierbei der Sektor mit dem größten Energieverbrauch und stellt somit das wichtigste Handlungsfeld dar. Zudem ist in diesem Sektor der Anteil erneuerbarer Energien noch relativ gering.

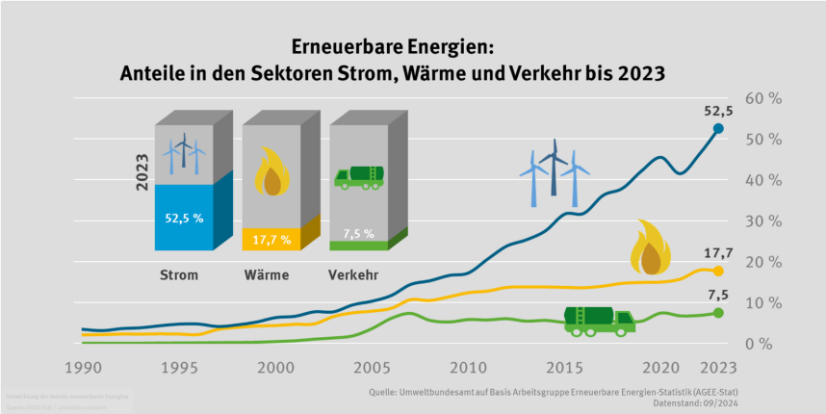

Das Land Baden-Württemberg hat sich zum Ziel gesetzt, den Bereich Wärme bis zum Jahr 2040 klimaneutral zu gestalten und mit dem „Klimaschutz- und Klimawandelanpassungsgesetz“ dafür wichtige Weichen gestellt. Nicht nur für die Gemeinde selbst, sondern insbesondere auch für Versorgungsunternehmen, Industrie und Gewerbe und nicht zuletzt für alle Bürgerinnen und Bürger wird hierin eine kommunale Wärmeplanung als strategisches Planungsinstrument gefordert. Diese schafft eine wichtige Grundlage, an der sich die Gestaltung der zukünftigen Wärmeversorgung ihrer Objekte orientieren soll.

Nicht zuletzt sind die Regelungen auf Bundesebene (Gebäudeenergiegesetz und Wärmeplanungsgesetz, gültig seit 2024) mit dem „Aus“ für Öl-und
Gaseinzelheizungen ab dem Jahr 2045 ein überdeutliches Signal, die Wärmewende beherzt anzugehen.

Der kommunale Wärmeplan hat zum Ziel, eine flächendeckende Daten- und Informationsbasis für das Gemeindegebiet der 3 Konvoigemeinden zu schaffen, welche die Ausgangssituation der Wärmeversorgung im Basisjahr 2022 darstellt und den Transformationsprozess zu einer langfristig CO_2-neutralen Wärmeversorgung bis zum Jahr 2040 beschreibt.

Die Gemeinden Forchtenberg, Weißbach und Niedernhall haben sich neben anderen Aktivitäten zum Ressourenschutz daher längst, bevor die Regelungen auf Bundesebene greifen, auf freiwilliger Basis als Konvoi auf den Weg begeben und wollen mit der kommunalen Wärmenplanung ihre Kommunen fit machen für den dringend notwendigen Wandel hin zu mehr Klimaschutz bei der Wärmeversorgung.

Für alle Bewohnerinnen und Bewohner sowie für Industrie und Gewerbe gelten die verpflichtenden Regelungen der Bundesgesetzgebung übrigens unabhängig davon, ob in einer Kommune bereits eine kommunale Wärmeplanung vorliegt oder nicht.

Wer sich jedoch mit der Thematik auf Basis der kommunalen Wärmeplanung frühzeitig vertraut macht und dies in eigene Überlegungen einbezieht, kann von der Vorarbeit durch die Kommune profitieren.

Kurzinfo zum Gebäudeenergiegesetz (GEG-Regelungen)

https://www.gvv-mittleres-kochertal.de/fileadmin/Dateien/Webseite/Dateien/Texte/GEG-Regelungen__Gebäudeheizung.pdf

Für die inhaltliche Erarbeitung des Wärmeplans hat der Konvoi das Planungsbüro RBS wave beauftragt. Die Experten der RBS wave haben mit vielen Konzepten zur Wärmeversorgung, bereits über 25 abgeschlossenen Kommunalen Wärmeplänen und einer großen Expertise in der Fachplanung von Wärmenetzen und -erzeugungsanlagen einen großen Erfahrungschatz und sind ein verlässlicher Partner für alle 3 Gemeinden.

Die Erarbeitung des kommunalen Wärmeplans erfolgt nach Maßgabe vorgegebener Richtlinien und gliedert sich in die vier Abschnitte

„Bestandsanalyse“, „Potenzialanalyse“, „Zielszenario“ und „Wärmewendestrategie“.

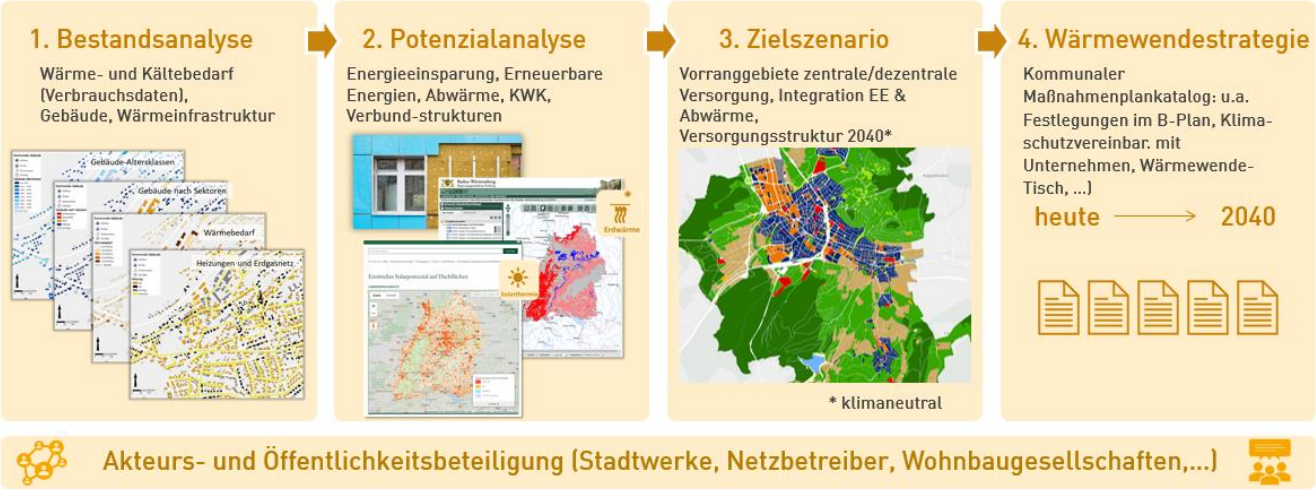

Phasen der Kommunalen Wärmeplanung

Zusammenfassung der bisher erarbeiteten Inhalte

Mit der Bearbeitung wurde in den 3 Gemeiden im Frühjahr 2024 begonnen. Die beiden ersten Abschnitte konnten im Frühjahr 2025 abgeschlossen werden.

In der **Bestandsanalyse** konnte ermittelt werden, dass in den Gemeinden Wießbach und Niedernhall mehr 60 % der Endenergie (Beheizung) dem Sektor Wohnen zuzuordnen ist; in Forchtenberg liegt dieser Anteil sogar bei über 70 %. Zwischen 93 % und 96 % der Gesamtemissionen entstammen Erdgas- und Öleinzelheizungen. In allen 3 Gemeinden weisen die Gasheizungen eine relativ junge Altersstruktur auf (rd. 52 % sind nicht älter als 20 Jahre). Ein deutlich höherer Handlungsbedarf aufgrund des Alters ergibt sich bei den Ölheizungen; hier sind viele Anlagen bereits älter als 30 Jahre und haben damit ihre technische Lebensdauer bereits überschritten. Alles in allem ergibt das Ergebnis der Bestandsanalyse aber in allen 3 Gemeinden für die Größe und Struktur der jeweiligen Gemeinde typische energetische Kennzahlen.

Beispiel aus der Bestandsanalyse: „Anzahl der eingesetzten Heizungstechnologien“

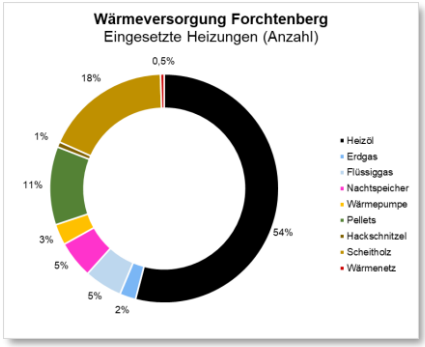

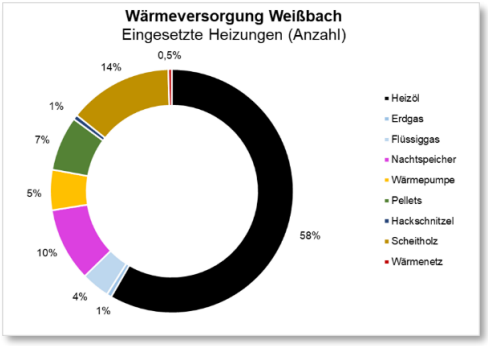

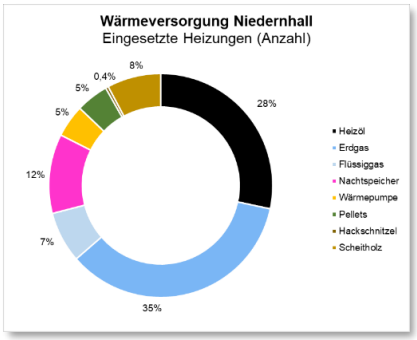

Die **Potenzialanalyse** zeigt, dass das theoretische Potenzial von Photovoltaik (PV) auf Dachflächen in Forchtenberg und Niedernhall heute bereits zwischen 21 % bzw. 22 % ausgenutzt wird. Damit liegt man leicht über dem Schnitt vergleichbarer Gemeiden. In Weißbach liegt die Ausnutzung des PV-Dachflächenpotenzial mit 14 % noch etwas darunter.

Eine wichtige Kenngröße, die aus den Daten der Bestandsanalyse berechnet wurde, ist die Wärmedichte (Wärmeverbrauch pro Flächeneinheit). Hier zeigt sich bei allen 3 Kommunen, dass gerade die Ortskerne so hohe Wärmedichten aufweisen, dass dort zukünftig eine Errichtung von Wärmenetzen durchaus möglich wäre. Weiterhin konnte ermittelt werden, dass im Sektor Wohnen durch umfassende Sanierung aller Wohngebäude der Wärmebedarf und damit der Energieverbrauch „lediglich“ um 27 bis 35 % reduziert werden könnte. Eine deutlich größere Hebelwirkung zur Treibhausgasneutralität ergibt sich daher über das Thema Heizungstausch bzw. Technologiewechsel (z.B. Wärmepumpenanlagen, Holzpelletheizungen, Wärmenetze mit regenerativen Energieträgern, …). Bei den vielen untersuchten Potenzialen (Sonne, Wind, Biomasse, Abwasserwärme, …) sticht bei keiner der teilnehmenden Kommunen eine Technologie als das „Allheilmittel“ für die Zukunft hervor. Vielmehr

zeichnet sich schon jetzt ab, dass eine zukünftig klimaneutrale Beheizung in Forchtenberg, Weißbach und Niedernhall aus einem Mix verschiedener moderner Technologien auf Grundlage regenerativer Energieträger erfolgen wird.

Beispiel aus der Potenzialanalyse „Solardacheignung“

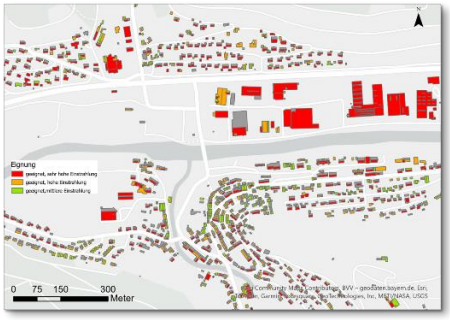

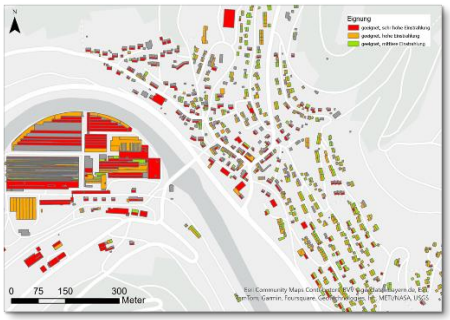

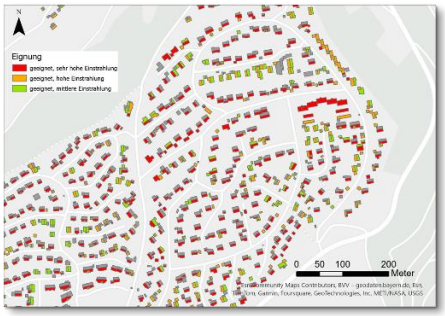

Forchtenberg Weißbach Niedernhall Quellen: LUBW Energieatlas

Die Details der ersten beiden Phasen der kommunalen Wärmeplanung sind für die jeweilige Gemeinde in einer Präsentation zusammengefasst.
https://www.gvv-mittleres-kochertal.de/fileadmin/Dateien/Webseite/Dateien/Texte/Weißbach_Bestand_Potenzialsanalyse.pdf

Wie geht es weiter?
Aktuell arbeiten die Ingenieure und Ingenieurinnen des Dienstleisters RBS wave an den beiden letzten Phasen der Wärmeplanung. Besonders aufschlussreich wird dabei sein, wie das Zielbild der jeweiligen Gemeinde aussehen wird (welche Technologie wird in welchen Gebieten zukünftig möglich/vorteilhaft). Weiterhin wird jede Gemeinde mindestens 5 Maßnahmen verabschieden, mit denen sie das Thema Klimaneutralität in der Wärmeversorgung besonders voranbringen möchte.
In einem umfangreichen Workshop im September diesen Jahres mit den beteiligten Kommunen, dem Gemeindeverwaltungsverband, Betreibern von Strom-, Gas- und Wärmenetzen sowie Vertretern aus den jeweiligen Gemeinderäten wurde nicht nur das jeweilige Zielszenario abgestimmt sondern insbesondere auch über die einzelenen Maßnahmen der Gemeinden beraten.

Folgende **Maßnahmen** sollen für den Bericht detailiert ausgearbeitet werden:

Forchtenberg:
Sanierungsprogramm Sindringen (M1)
Bau Heizzentrale „Im Spitzen“ (M2)
Prüfung Freispiegelleitung Bahnhofstraße (M3)
Wärmenetz in Waldfeld/Rauhbusch (M4)
Beratungsangebot für Gebäudeeigentümer zur energetischen Sanierung (M5)
Bau Windkraftanlage bei Schleierhof (M6)

Weißbach:
Errichtung von PV-Anlagen auf kommunalen Gebäuden (M1)
Untersuchung Transformation Wärmenetz Grundschule (M2)
Untersuchung industrieller Abwärme und Möglichkeiten der Nutzung (M3)
Errichtung von PV-Freiflächenanlagen (M4)
Beratungsangebot für Gebäudeeigentümer zur energetischen Sanierung (M5)

Niedernhall:
Anbindung öffentlicher Gebäude im Brückenwiesenweg ans Wärmenetz (M1)
Prüfung von benachteiligten Gebieten für Freiflächen-PV und Windkraft (M2)
Errichtung von PV-Anlage auf kommunalen Gebäuden (M3)
Gebäude-Sanierung im Gebiet „Altstadt III“ (M4)
Beratungsangebot für Gebäudeeigentümer zur energetischen Sanierung (M5)

Diese Maßnahmen finden dann Einzug in den Bericht und werden von den Kommunen und Beteiligten in den nächsten Jahren angegangen.
Über die weiteren Erkenntnissen und besonders über die Inhalte des Abschlussberichtes zur kommunalen Wärmeplanung wird noch umfassend an dieser Stelle berichtet werden.
Die Entwürfe der **Abschlussberichte** für alle 3 Gemeinden werden im November fertiggestellt. Danach erfolgt eine mehrwöchige **Offenlage**, in der Bürger, Gewerbe, Handel und Dienstleistungen Stellung zur kommunalen Wärmeplanung nehmen können.
Mit der Einarbeitung der Rückmeldungen aus der Offenlage wird der Bericht fertiggestellt und soll noch in diesem Jahr durch die jeweiligen Gemeinderäte beschlossen werden und damit verabschiedet werden.

NEUABSCHLUSS DES GAS-KONZESSIONSVERTRAGS

Die Gemeinde Weißbach hatte die Konzession zum fortgesetzten Betrieb des Gasnetzes zur allgemeinen Versorgung ab dem 01.01.2027 neu zu vergeben. Diese Absicht wurde im Bundesanzeiger am 23.10.2024 veröffentlicht. Nach Durchführung des Konzessionsverfahrens hat der Gemeinderat der Gemeinde Weißbach in öffentlicher Sitzung am 17.02.2025 den Beschluss gefasst, den neuen Konzessionsvertrag mit dem bisherigen Altkonzessionär, der Fa. Netze BW GmbH, Schelmenwasenstraße 15, 70567 Stuttgart, abzuschließen.
Maßgeblich dafür ist, dass es sich bei der Fa. Netze BW GmbH um einen geeigneten und zuverlässigen Gasnetzbetreiber handelt und damit gemäß den energiewirtschaftlichen Zielen des § 1 EnWG eine effiziente, preisgünstige, verbraucherfreundliche, umweltverträgliche und treibhausgasneutrale Versorgung durch den Konzessionär gewährleistet wird. Die Fa. Netze BW GmbH hat im Ausschreibungsverfahren einen gemessen an den energiewirtschaftlichen Zielen des § 1 EnWG überzeugenden Konzessionsvertrag in Gestalt des Musterkonzessionsvertrages MKV 3.0 der Kommunalen Landesverbände Baden-Württemberg angeboten. Der Konzessionsvertrag zwischen der Gemeinde Weißbach und der Fa. Netze BW GmbH zur Überlassung des für den Netzbetrieb erforderlichen Wegerechtes hat eine Laufzeit 20 Jahren, beginnend ab dem 01.01.2027

Gemeinde Weißbach, den 10.11.2025
Rainer Züfle, Bürgermeister

AKTUELLES

Weißbach
lebendig, vielfältig, anziehend

Die Gemeinde Weißbach sucht zum 1. Januar 2026 einen

Amtsboten (m/w/d) für den Teilort Crispenhofen

Es handelt sich um eine Tätigkeit auf Geringfügigkeitsbasis (Minijob) mit einer durchschnittlichen Arbeitszeit von 2,5 Stunden pro Woche, die in der Regel donnerstags auszuüben ist.

Das Aufgabengebiet umfasst hauptsächlich das Austragen des Amts- und Mitteilungsblatts sowie der Amtspost.

Die Tätigkeit ist auch für Schüler, Studenten sowie rüstige Rentner geeignet.

Haben wir Ihr Interesse geweckt?
Dann melden Sie sich bitte **bis zum 23.11.2025** bei Frau Marina Hammel, Leiterin des Personalamts (Telefon: 07947 / 943820-559; E-Mail: jobs@gvv-mk.de).

GEMEINDERATSSITZUNG AM MONTAG, DEM 17.11.2025, FÄLLT AUS

Die für Montag, den 17.11.2025, vorgesehen gewesene Gemeinderatssitzung fällt mangels Tagesordnungspunkte aus.

STANDESAMT GVV MITTLERES KOCHERTAL AM 18.11.2025 VORMITTAGS GESCHLOSSEN

Das Standesamt Gemeindeverwaltungsverband Mittleres Kochertal bleibt am **Dienstag, dem 18.11.2025, vormittags** wegen einer Fortbildung geschlossen. Wir bitten um Verständnis und Beachtung.

EINLADUNG ZUM 16. WINTERLICHEN MARKT AM SAMSTAG, DEM 22.11.2025, IN WEISSBACH AUF DEM FESTPLATZ BEIM BÜRGERZENTRUM LANGENBACHTAL

Die Gemeinde Weißbach lädt herzlich ein zum „Winterlichen Markt“ auf dem Festplatz beim Bürgerzentrum Langenbachtal in Weißbach. Zwischen 14.30 Uhr und 20.00 Uhr freuen wir uns auf ein buntes Treiben bei Glühwein, Punsch, Hot Aperol und kulinarische Leckereien wie Waffeln, Kartoffelsuppe, Sandwiches, Spiralkartoffeln u.v.m., sowie ein gemütliches Markttreiben. Außerdem gibt es viele selbstgemachte und gebastelte Produkte von Hobbykünstlern. Der Markt wird ab 15.30 Uhr vom Posaunenchor musikalisch umrahmt. Stimmen Sie sich ein auf die winterliche Zeit. Die Gemeinde Weißbach sowie alle Standbetreiber freuen sich, mit Ihnen einen stimmungsvollen Tag zu verbringen.

GELBER SACK, LEICHTVERPACKUNGEN, ABFUHRTERMIN 14.11.2025

Die nächste Abfuhr erfolgt am Freitag, dem 14.11.2025.
Wir bitten alle Einwohner die Gelben Säcke bei der Bereitstellung zur Abfuhr so zu sichern, dass sie bei Wind nicht fortgeweht werden können. Außerdem sollten die Säcke stets mit dem integrierten Bändel zugebunden werden, damit nichts rausfallen kann. Vielen Dank für Ihre Mithilfe!

GRÜNE TONNE, ALTPAPIER, ABFUHRTERMIN 17.11.2025

Die nächste Abfuhr erfolgt am Montag, dem 17.11.2025.

BIOENERGIETONNE BETTY, ABFUHRTERMIN 19.11.2025

Die nächste Abfuhr erfolgt am Mittwoch, dem 19.11.2025.

VEREINE / ORGANISATIONEN

FREIWILLIGE FEUERWEHR WEISSBACH

Mehr Infos über die Arbeit Ihrer Feuerwehr unter www.feuerwehr-weissbach.de.

Einsatzbericht der Feuerwehr

Einsatz für Florian Weißbach: Wohnungsbrand

Am Donnerstag, den 06.11.2025 um 19:34 Uhr wurden die Feuerwehr Weißbach, der Löschzug Künzelsau mit Führungsgruppe Kochertal, die Löschgruppe Niedernhall sowie die Einsatzgruppe Betreuung Forchtenberg sowie der Regelrettungsdienst und die Polizei nach der AAO (Alarm- und Ausrückeordnung) von der integrierten Leitstelle des Hohenlohekreises zu einem Wohnungsbrand nach Weißbach alarmiert.
Beim Eintreffen der ersten Kräfte war der Treppenraum verraucht, und es konnte ein Brand in einem Zimmer festgestellt werden. Der erste Angriffstrupp ging unter Atemschutz mit einem C-Rohr in die Brandwohnung und löschte den Brand zügig ab.
Zum Glück konnten alle Bewohner sich selbständig retten. Durch die Feuerwehr wurden noch alle Räume mit der Wärmebildkamera abgesucht und kontrolliert, sowie das Haus mit einem Überdrucklüfter quergelüftet.

Einsatzabteilung

Dienst: Am Montag, dem 17.11.2025, Beginn um 19.00 Uhr. **Treffpunkt:** 18.50 Uhr jeweils an den Feuerwehrhäusern. **Thema:** Training der Einsatzabteilung. **Verantwortlich:** Matthias Hess.
Bitte um pünktliches und vollzähliges Erscheinen! Bei Verhinderung, bitte rechtzeitig beim Verantwortlichen abmelden.

Einsatzabteilung – Terminvorschau

Dienst nach Einteilung: Am Samstag, dem 22.11.2025. **Thema:** Winterlicher Markt am Bürgerzentrum.

Jugendfeuerwehr – Terminvorschau

Dienst: Am Mittwoch, dem 26.11.2025, um 18.00 Uhr .**Thema:** Überraschungsdienst.

TSV WEISSBACH 1957 E.V.

Mehr Infos über den Verein finden Sie unter www.tsv-weissbach.de.

SGM Niedernhall/Weißbach

Heimspiele:

Freitag	14.11.	19.00 Uhr	B-Junioren, SGM KMK 1 – SGM Schwabbach in Weißbach
Samstag	15.11.	14.00 Uhr	Ü32, SGM Niedernhall/Weißbach – SGM Ingelfingen in Niedernhall

Auswärtsspiele:

Sonntag	16.11.	12.30 Uhr	TSV Hardthausen 2 – SGM Niedernhall/Weißbach 2
		14.30 Uhr	SGM Künzelsau 1 – SGM NiedernhallWeißbach 1 in Ingelfingen

Auf zahlreiche Unterstützung freuen sich die Fußballer der SGM.
Alle weiteren Infos rund um die SGM finden Sie auf unserer Homepage: www.sgm-niedernhall-weissbach.de.
Sollte es Änderungen geben, werden diese im Kästle beim Anlagen Bauer bekanntgegeben.

DEUTSCHES ROTES KREUZ ORTSVEREIN NIEDERNHALL/WEISSBACH

Einaldung zum Infoabend Jugendrotkreuz

Am Donnerstag, dem 20.11.2025, um 19.00 Uhr im Feuerwehrgerätehaus Niedernhall. Für Jugendliche ab 14 Jahre (Jahrgang 2012) und Eltern.
Mach mit – lerne helfen! Komm zum Jugendrotkreuz. Ihr Ortsverein Niedernhall/Weißbach

VDK NIEDERNHALL/WEISSBACH

Volkstrauertag

Wir möchten alle Mitglieder und Freude des VdK Niedernhall-Weißbach recht herzlich einladen bei der Feier am Volkstrauertag am Sonntag, dem 16.11.2025, um 11.30 Uhr auf dem Friedhof in Niedernhall dabei zu sein.
Zu unserer Adventsfeier möchten wir alle Mitglieder und deren Partner am 28.11.2025 ab 17.00 Uhr ins Gasthaus Lell in Belsenberg einladen. Um eine Anmeldung bei Melitta Baudermann wird unter Tel.: 0173/7450688 gebeten.

Der Vorstand des VdK OV Niedernhall/Weißbach

SONSTIGES

Volksbund Deutsche KRIEGSGRÄBERFÜRSORGE E.V.

Volkstrauertag 2025: Stille Demonstration für den Frieden

Warum Erinnerung heute wichtiger ist denn je

Am 16. November 2025 wird bundesweit der Volkstrauertag begangen – ein Tag des Gedenkens, der Mahnung und des friedlichen Protests gegen Hass, Gewalt und Krieg. In einer Zeit, in der neue Konflikte Europa und die Welt erschüttern, ist die zentrale Botschaft des Volkstrauertags aktueller denn je: Frieden braucht Erinnerung.

Mehr als sieben Jahrzehnte nach dem Ende des Zweiten Weltkriegs schien der Friede in Europa selbstverständlich. Doch die Realität sieht heute anders aus: Der russische Angriffskrieg gegen die Ukraine und die eskalierenden Kämpfe im Nahen Osten, etwa zwischen Israel und der Hamas, zeigen, wie fragil der Frieden ist. Die Menschen in Deutschland und Europa sind tief verunsichert.

Der Volksbund Deutsche Kriegsgräberfürsorge e.V. ruft deshalb eindringlich zur Teilnahme an den Gedenkfeiern auf. Seit fast 80 Jahren pflegt der Volksbund nicht nur Kriegsgräber, sondern tritt für Versöhnung, Verständigung und Friedenserziehung ein. Der Volkstrauertag ist dabei ein zentrales Zeichen – gegen das Vergessen, gegen Feindschaft und für eine demokratische Gesellschaft.

Der Volkstrauertag ist mehr als nur ein Rückblick in die Geschichte. Er ist eine stille Demonstration für den Frieden, gegen Hetze, Hass und Gleichgültigkeit. Jeder Kriegsgräberfriedhof, jeder Grabstein erinnert an die Opfer von Krieg und Gewaltherrschaft, in der Vergangenheit ebenso wie in der Gegenwart.

Friedensarbeit beginnt im Kleinen, betont der Volksbund: mit Begegnungen junger Menschen, mit Bildungsprojekten und mit dem gemeinsamen Erinnern. Gerade jetzt sei es wichtig, der Gleichgültigkeit entgegenzutreten und sich aktiv für die europäischen Werte einzusetzen.

Die Teilnahme an den lokalen Gedenkveranstaltungen am 16. November 2025 ist ein Zeichen der Solidarität – mit den Opfern von Krieg und Gewalt, mit all jenen, die sich weltweit für Frieden engagieren.

Denn wer die Folgen von Krieg vergisst, läuft Gefahr, sie zu wiederholen.

Am Sonntag, dem **16. November 2025,** finden die Gedenkfeiern zum Volkstrauertag in Niedernhall statt.

Die Gedenkfeier auf dem Friedhof in Niedernhall um **11.30 Uhr** wird gemeinsam mit dem VdK Ortsverband Niedernhall –Weißbach gestaltet.

Um **14.00 Uhr** gedenken wir auf dem Soldatenfriedhof bei Hermersberg den Toten von Krieg und Gewaltherrschaft mit der Veranstaltung **Kinderfrieden**. Dabei soll vor allem unter Mitwirkung der **Konfirmanden der Evang. Kirche** auf die Bedeutung von Frieden in unserer heutigen Zeit aufmerksam gemacht werden. Wir laden Sie herzlich ein, auch als Familie an diesem Nachmittag dabei zu sein.

Im Anschluss an die Veranstaltung reichen Ihnen die Eltern des Kindergarten Giebelheide bei einem **Umtrunk am Soldatenfriedhof** eine Tasse Punsch oder Glühwein.

Wir laden Sie zu beiden Veranstaltungen recht herzlich ein.

KIRCHEN

EVANGELISCHE KIRCHENGEMEINDE CRISPENHOFEN - WEISSBACH

Wochenspruch für die Woche vom 16.11. bis 22.11.2025: **"Wir müssen alle offenbar werden vor dem Richterstuhl Christi."** **2. Kor. 5,10a**

Sonntag	**16.11.**	**09.15 Uhr**	**Gottesdienst in Crispenhofen** (Pfarrer Müller)
		10.30 Uhr	**Gottesdienst in Weißbach** (Pfarrer Müller) Das Opfer ist für die allgemeine Gemeindearbeit bestimmt.
		10.15 Uhr	Kinderkirche in der Kirche in Crispenhofen: Probe Krippenspiel
Dienstag	18.11.	19.30 Uhr	Posaunenchor
Mittwoch	19.11.	15.00 Uhr	Konfi-Kino in Künzelsau
		19.00 Uhr	Taizé-Andacht mit Abendmahl in Weißbach (Pfarrer Müller)
Donnerstag	20.11.	09.30 Uhr	Krabbelgruppe im Gemeindehaus in Weißbach

Fleißige Bäcker/innen für Weihnachtsgebäck für den Winterlichen Markt gesucht!

Die Kirchengemeinde Crispenhofen/Weißbach sucht fleißige Bäcker/innen für den Winterlichen Markt. Das Weihnachtsgebäck sollte bis Donnerstag, 20.11.202, in Crispenhofen bei Bianca Wolz, in Weißbach im Pfarramt oder am 21.11.2025 um 09.00 Uhr direkt im Gemeindehaus abgegeben werden. Vielen Dank!

Mitwirkende für den „Anderen Advent“ gesucht

Auch in diesem Jahr wollen wir in der Zeit vom 06.12.2025 bis zum 21.12.2025 wieder den „Anderen Advent“ anbieten. Wer möchte mitwirken und übernimmt einen oder zwei Abende? Bitte einen Termin mit Maria Feuersinger (07947/2102) absprechen. Vielen Dank!

KATHOLISCHE KIRCHENGEMEINDE ST. BONIFATIUS WEISSBACH

Sonntag	16.11.	10.30 Uhr	Eucharistiefeier in St. Maria Niedernhall
		11.30 Uhr	Gedenkfeier auf dem Friedhof in Niedernhall
		12.00 Uhr	Taufe in St. Maria Niedernhall
Dienstag	18.11.	18.30 uhr	Eucharistiefeier in Heilig-Kreuz Ingelfingen, anschl. stille Anbetung

Orgelkonzert bei Kerzenschein in Heilig-Kreuz

Am 23. November um 18.30 Uhr findet ein Orgelkonzert in der Ingelfinger Heilig-Kreuz-Kirche statt. Zu Gast an der schönen Schmid-Grüble-Orgel ist Gregor Simon, Organist am Münster von Obermarchtal. Er ist als Konzertorganist an vielen bedeutenden Kirchen und Orgeln unterwegs. Gleichzeitig veröffentlicht er als Komponist regelmäßig eigene Werke für verschiedene Besetzungen und ist als Komponist mehrfach preisgekrönt.
So kommt es, dass er im Ingelfinger Konzert nicht nur klangvolle Werke von Scheidt, Dubois und Franck erklingen lässt, sondern auch mehrere Originalwerke, komponiert von ihm selbst.
Diakon Ankenbrand wird durch das Programm führen und die Musik vertiefen. Zum besonderen Konzerterlebnis wird sowohl gehören, dass es bei Kerzenschein stattfindet, als auch, dass im Anschluss zu Punsch und Glühwein eingeladen wird. Der Eintritt ist frei, eine Spende wird dankbar angenommen. Herzliche Einladung!

EVANGELIUMSCHRISTEN-BAPTISTEN, CRISPENHOFEN, ZUM BRÜCKLE 7

Wochenvers: “Glückselig sind, die reinen Herzens sind, denn sie werden Gott schauen!“ Matthäus 5,8

Sie sind ganz herzlich zu unserem Gottesdienst eingeladen:

Freitag	14.11.	19.00 Uhr	Gebet- und Bibelstunde
Sonntag	16.11.	10.00 Uhr	Gottesdienst
Dienstag	18.11.	19.00 Uhr	Jugendstunde

Sie können die Gottesdienste von Zuhause aus per Telefon unter der Nummer 07947 / 999 999 6 oder per Stream mitverfolgen.

ANZEIGEN

DEUTSCHE POST AG – FILIALE WEISSBACH, HAUPTSTRASSE 22

Öffnungszeiten:
Montag – Freitag: 15.00 Uhr – 17.00 Uhr, Samstag: 10.00 Uhr – 12.00 Uhr
Zusätzlich steht Ihnen rund um die Uhr die Post & DHL App mit vielen weiteren Services zur Verfügung.

WOCHENENDDIENST / ÄRZTE

ÄRZTE- UND APOTHEKENDIENST

Ärztlicher Bereitschaftsdienst:	15. + 16.11.2025	Notdienst-Nr. 116117
Zahnärztlicher Bereitschaftsdienst:	15. + 16.11.2025	Notdienst-Nr. 0761/12012000
Apothekendienst:	15.11.2025	Hagenbach-Apotheke Schwäbisch Hall
	16.11.2025	Hohenlohe-Apotheke Künzelsau

Impressum: Herausgeber und Druck: Gemeinde Weißbach, Niedernhaller Straße 5, 74679 Weißbach,
Tel. 07947/9126-0, E-Mail: info@gemeinde-weissbach.de.
V.i.S.d.P.: Bürgermeister Rainer Züfle oder Vertreter im Amt, Anschrift siehe oben.